

Manual de Usuario **i-rocker** v6.0.Xxp

RockBe



- Descripción General 3
- Requerimientos Mínimos 5
- Instalación de software i-Rocker..... 5
- Estructura de i-Rocker 7
 - Nombre de carpetas y nombre de archivos..... 9
 - Cargar Catálogo Musical 10
- Publicidad 10
- Como seleccionar canciones?..... 11
 - Utilizando el teclado numérico 11
 - Funciones Extras 11
- Configuraciones de Fabrica..... 12
 - Datos de contacto 12
 - Definición de Teclas..... 13
 - Agregar más discos duros 14
- Configuraciones de Operación 15
 - Cómo cambiar el fondo e imágenes de i-Rocker 6.0.Xxp..... 17
 - Archivo vista.ini 18
- Activar Plug in Karaoke 23
- Soporte 24
- Tips 24
 - Encender / Apagar la computadora (Opción 1) 24
 - Encender / Apagar la computadora (Opción 2) 24
 - Normalizar volumen de MP3s..... 24

Descripción General

i-rocker 6.0.0xp es un programa de computó para emular el funcionamiento de una sinfonola tradicional ya que esta desarrollado con la experiencia que los operadores de sinfonolas nos han hecho llegar. Además de tener todo el respaldo de una empresa dedicada a construir sinfonolas con el programa i-rocker 6.0.0xp desde el año 2000.

i-rocker 6.0.0xp es una opción muy eficiente para convertir sinfonolas de CD o de discos LP a la nueva generación de sinfonolas ya que permite reutilizar los monederos mecánicos y teclados de las sinfonolas más comunes de Mercado, es decir, i-rocker 6.0.0xp se adapta fácilmente a cualquier sinfonola.

Muestra 4 o más portadas y su contenido musical simultáneamente por lo que es muy visual e intuitivo para los usuarios, además que la captación de dinero se incrementa en este esquema debido a la velocidad de selección.

Muestra Publicidad en pantallas de TV o cañones conectados a la sinfonola, la publicidad es fácilmente configurable.

i-rocker 6.0.0xp esta diseñado para operar con botones que emulen un teclado numérico, es decir, existen teclas de 0-9 con las cuales podrá seleccionar los discos indicando el número de un disco más el número de canción (100-02 manera Tradicional). Este esquema permite poder acceder a los discos directamente sin tener que recorrer todos los discos que tenga la sinfonola. También se cuenta con un novedoso acceso directo, el cual permite seleccionar un disco oprimiendo la tecla Cancelar y el número de ubicación del disco (1 al 6), esto hace mucho más rápida la selección ya que el usuario se evita teclear los 3 dígitos o más que identifican a cada uno de los discos.

Opcionalmente se pueden conectar 5 botones para controlar el volumen de la música, volumen del Micrófono, cancelar una canción, play/pausa de la canción y apagar la computadora.

i-Rocker 6.0.0xp cuenta con un abecedario que permite hacer búsquedas de los discos por artista, lo que hace más rápido la selección de un disco para el cliente. El Abecedario funciona de manera Bidireccional y puede ser activado mediante las flechas de avance y retroceso del teclado o la tecla ABC del mismo.

i-Rocker 6.0.0xp cuenta con la tecla Menú, la cual permite cambiar de catálogo con tan sólo oprimir esta tecla: de música cambia a video, de video a karaoke, de karaoke a Todo y de Todo de nuevo a música.

Con un solo botón puede agregar o quitar música, además muestra estadísticas de popularidad de cada uno de los discos contenidos en la sinfonola, lo que permite al administrador saber que música se debe eliminar o agregar. Se pueden eliminar discos directamente de las estadísticas.

En la sección de reportes el propietario del equipo puede saber cuantas monedas o billetes se recolectaron por periodo, esto permite llevar un buen control de ingresos de los equipos.

Cuenta con un contador de monedas y billetes que además registra la fecha de corte de la sinfonola, lo que permite llevar un buen control de los cortes. Puede configurar fácilmente cuantos créditos otorgará por moneda o billete, además también puede configurar cuantas monedas o billetes debe introducir para que le otorgue créditos.

Cuenta también con un contador permanente, el cual no puede ser borrado. Este contador puede ser descargado a un archivo encriptado, para ser leído posteriormente por el administrador de los equipos (programa administrativo)

Puede ajustar de manera muy fácil el tiempo de auto play (canción de cortesía), además puede configurar la sinfonola para que opere de manera gratis, es decir, sin introducir monedas (ideal para fiestas)

No tiene limite en capacidad de música, videos o karaokes, lo que hace a i-Rocker 6.0.0xp muy versátil para seguir agregando música hasta la capacidad que el disco duro de la computadora lo permita. i-Rocker 6.0.0xp reproduce audio (mp3 y wma) , videos (mpg, avi y wmv) y karaoke (cdg,mpg y avi), los videos son mostrados en TVs conectadas en la salida de video de la computadora, opcionalmente el video puede ser mostrado en el mismo monitor de la computadora permitiendo además a través de cualquier tecla ocultar el video para seguir seleccionando canciones, después de 10 segundos el video se mostrará automáticamente.

Se puede conectar un monedero electrónico o mecánico de manera muy fácil, además de poder configurar que tipo de monedero esta utilizando, asegurando con esto que no se otorguen créditos por moneda atorada en un monedero mecánico.

Los botones para seleccionar discos y canciones se conectan al teclado (interfaz) de la computadora, las teclas definidas para hacer las selecciones se pueden redefinir fácilmente, por lo que sí ya tiene conectado los botones al teclado de la PC (interfaz) no necesita cambiarlos de lugar, sólo redefine las teclas en el programa i-Rocker 6.0.0xp con las que utilice su interfaz. Se pueden utilizar la mayoría de las teclas, tanto letras, números, símbolos y funciones como flechas, enter, etc.

Recuerde que con la compra de i-Rocker 6.0.0xp dispondrá de todas actualizaciones futuras del software de manera gratuita por 1 año, además de todas

las actualizaciones realizadas. También es importante mencionar que puede hacernos llegar sus sugerencias de mejora para que estas sean implementadas en futuras versiones.

Requerimientos Mínimos

Celeron 430 1.8GHz o superior
256MB de RAM o superior
Disco Duro 320GB (se recomienda 500GB o superior)
CD ROM (se recomienda DVD ROM)
Tarjeta de video con salida TV-OUT (opcional)(Se recomienda ATI)
Windows XP Home Edition con Service Pack 2.

Instalación de software i-Rocker

i-rocker 6.0.0xp puede ser utilizado sólo en Windows XP en Español , la ventaja de este Sistema Operativo es que es mucho más robusto que los sistemas operativos Windows 98 y Windows ME ya que utiliza tecnología NT (servidores), además que actualmente es mucho más económico adquirir licencias Windows XP Home Edition que las escasas licencias de Windows 98 y Windows ME. Próximamente se extenderá a Windows Vista

Paso 1 (instalar versión i-Rocker 6.0.0xp)

- Introducir el CD enviado y entrar a la carpeta "i-Rocker \i-Rocker \ Instalador i-Rocker 6.0.0xp"
- Instalar el programa i-Rocker 6.0.0xp haciendo doble clic en el archivo setup.exe.

Al dar doble clic al archivo setup.exe se iniciará el asistente para instalar el programa, seguir los pasos del asistente hasta terminar la instalación. Instalar en el directorio por default C:\CIBERocola o D:\CIBERocola , es decir, puede instalar el programa en cualquier disco duro, pero se sugiere instalarlo en la carpeta CIBERocola.

El instalador automáticamente creará la carpeta c:\musica y los accesos directos para que cuando inicie la computadora se ejecute automáticamente.

Paso 2 (Conectar el dispositivo USB-DOG)

Conectar el dispositivo USB, Una vez que conecte el dispositivo USB-DOG se instalarán de manera automática los controladores necesarios

Recomendación! Se recomienda siempre conectar el candado USB en el mismo puerto USB de la computadora.

Paso 3

Si usted adquirió el kit, deberá entrar a la carpeta "i-Rocker \i-Rocker \Configuración Teclas USB)" y seleccionar el tipo de teclado con el que requiere trabajar, una vez identificado copiar el archivo configuración.ini a la carpeta "c:\CIBERocola" esto con la finalidad de tener la versión configurada para el tipo de teclado requerido. El sistema le preguntará si quiere reemplazar el archivos existentes, por favor de indicar que si los reemplace.

Paso 4

Incluimos un CD con Música, Videos y Karaoke para que pueda utilizar el i-Rocker 6.0.0xp de manera inmediata, sólo debe copiar el contenido del CD a la carpeta c:\Discos y después ejecutar el programa administrador.exe que se encuentra en la carpeta c:\CIBERocola

***Para poder ejecutar los karaokes en formato cdg debe instalar primero el PLUG IN del Karaoke ver la sección de Instalar PLUG IN*

Paso 5 (Ejecutar i-Rocker 6.0.0xp)

Para ejecutar i-Rocker 6.0.0xp de manera manual sólo hay que dar click en el icono que se encuentra ubicado en el botón de inicio de Windows "/ todos los Programas/RockBe"/i-Rocker".

Estructura de i-Rocker

i-rocker 6.0.0xp trabaja con la información agrupada por discos. Cada disco deberá contener música, videos o karaokes (en formato mp3, wma, mpg, cd+g, avi o wmv) i-rocker 6.0.0xp le permitirá agregar estos discos al sistema con tan sólo ejecutar el programa administrador.

Para agregar música a i-rocker 6.0.0xp, sólo debe copiar las carpetas de música que tenga en su computadora a la carpeta c:\discos. Se recomienda que cada carpeta pertenezca a un álbum de un artista, además cada carpeta debe contener la portada del disco en el formato ("portada.jpg", "portada.bmp", "tapa.jpg" o "folder.jpg") *Este archivo no debe ser mayor a 45kbytes para jpg o 650kbytes para bmp, se recomienda ampliamente utilizar bmp.*

La carpeta de c:\discos contiene 3 carpetas (música, video y karaoke), se recomienda colocar en música sólo los discos que son de música, en video sólo los videos y en karaoke sólo los karaokes, esto con la finalidad de tener un catálogo ordenado, además de que le permitirá al usuario utilizar la tecla Menú, permitiendo con esto poder mostrar en pantalla sólo música, video o karaoke. Existe la opción todo, la cual muestra los 3 catálogos juntos



La siguiente imagen muestra como en la carpeta de música hay varias carpetas que identifican cada uno de los discos o álbumes de los artistas (lado derecho)

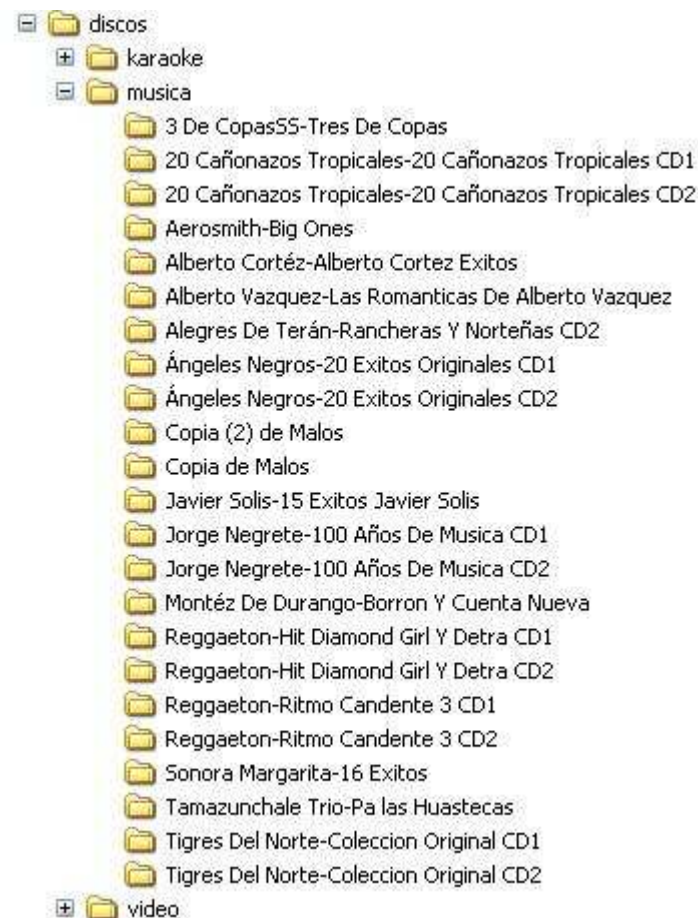

Nombre de carpetas y nombre de archivos

i-rocker 6.0.0xp no tiene restricción en el nombre de las carpetas y archivos, estos pueden ser nombrados como crea conveniente.

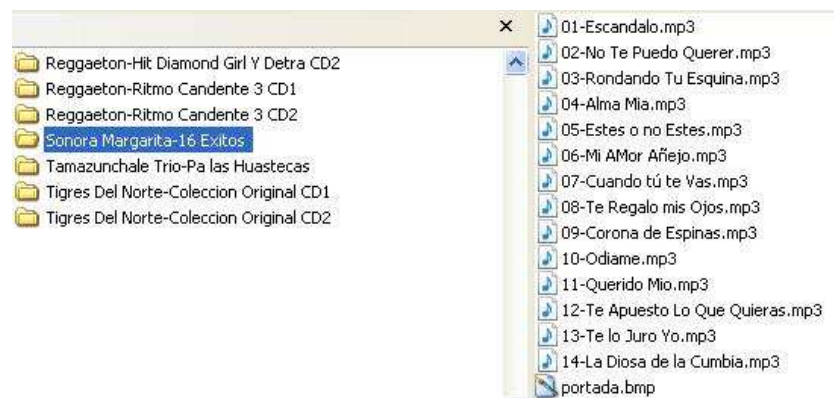

Se sugiere nombrar las carpetas del catálogo de la siguiente manera, para que este sea más fácil de manejar:

Nombrar cada carpeta de la siguiente manera:

Nombre Artista-Nombre Álbum

Ejemplo: Sonora Margarita-16 Exitos (ver imagen superior – lado izquierdo)

Puede anteponer el número de canción a cada archivo mp3 para que la música se ordene según la numeración.

Se sugiere nombrar cada canción (archivo) de la siguiente manera:

Número canción-Nombre Canción

Ejemplo: 01-Escandalo.mp3 (ver imagen superior – lado derecho)

Los separadores validos entre el número de canción y el nombre de la canción son: (guión medio (-), guión bajo (_) y espacio en blanco ()).

Cargar Catálogo Musical

Una vez que copio y pego a la carpeta de c:\discos el repertorio de música que requiere mostrar al público, deberá cargar esta información a i-rocker 6.0.0xp, para esto ocupará el programa administrador que se encuentra en la carpeta C:\Ciberocola\Administrador.exe. Sólo ejecútelo dando doble click y siga las instrucciones.

Listo! Ya tiene la música en i-Rocker 6.0.0xp, ahora sólo ejecute el programa CIBERocola.exe que se encuentra en C:\CIBERocola\CIBERocola.exe

Publicidad

i-rocker 6.0.0xp permite el manejo de publicidad en pantallas, cañones, TVs o en el monitor de su computadora. Agregar publicidad a i-rocker 6.0.0xp es muy sencillo, sólo agregue dentro de la carpeta c:\Publicidad los CLIPS o imágenes que quiere mostrar.

En la carpeta c:\Publicidad\CLIPS se deben colocar los clips en formato (avi ,mpg o mp3). Los clips se muestran en las TVs conectadas al sistema o en el monitor de la computadora, para que estos se muestren debe indicar a i-rocker 6.0.0xp cada cuantas canciones se reproducirá un clip publicitario (ir al panel de configuración, pestaña configuración, sección publicidad).

En la carpeta c:\Publicidad\imagenes se deben colocar las imágenes en formato jpg, las imágenes fijas sólo se mostrarán en las TVs conectadas al sistema no en el monitor de la sinfonola, para que las imágenes se muestren debe indicar a i-rocker 6.0.0xp cada cuantos segundos se cambiara a la siguiente imagen (ir al panel de configuración, pestaña configuración, sección publicidad).

Debe utilizar el programa Administrador.exe para que los clips e imágenes se carguen a i-rocker 6.0.0xp, el programa Administrador.exe se encuentra en la carpeta c:\CIBERocola.

Como seleccionar canciones?

Para seleccionar una canción hay que dar créditos al equipo (sinfonola) oprimiendo la tecla "Q" o la letra "Z".

La letra "Q" es para el monedero y la letra "Z" es para Billetero

i-Rocker 6.0.0xp Permite seleccionar los discos y canciones utilizando el teclado numérico. Además puede utilizar el abecedario para hacer la búsqueda del artista más rápido y fácil. Para mostrar el abecedario sólo oprima la tecla "R" Con las flechas podrá desplazarse a la letra inicial del artista, una vez sobre la letra suelte la tecla e i-rocker 6.0.0xp hará la búsqueda de los artistas que empiecen con la letra seleccionada. También se puede activar el Abecedario mediante las teclas de avanzar y retroceder paginas (teclas "D" ,"I")

Para ir mostrando los diferentes discos se deben utilizar las teclas "D" (derecha) o "I" (Izquierda)

Utilizando el teclado numérico

Para seleccionar un canción basta con oprimir mediante el teclado de su computadora el número del disco y el número de la canción.

También se puede seleccionar un disco oprimiendo la tecla "C" y el número de posición del disco (de 1 al 6), cuando se hace esto i-Rocker 6.0.0xp escribe automáticamente el número de disco.

Si requiere seleccionar todas las canciones de un álbum debe indicar el número de disco y después "99".

Funciones Extras

En cualquier momento podrá oprimir la tecla "C" para cancelar una operación

Si la canción seleccionada es un Video o Karaoke este será mostrado en el monitor de la Computadora, opcionalmente se puede configurar la salida de video para que el video sea mostrado en las pantallas de TV conectadas a la tarjeta de video de la computadora (Tarjeta de video con salida de TV OUT).

Para cancelar una canción deberá oprimir la tecla "E"
 Para subir Volumen se debe oprimir la tecla "S"
 Para Bajar Volumen utilizar la tecla "B"
 Para poner en Pausa/Play una canción utilizar "P"
 Si requiere apagar la computadora oprima la tecla "W"
 Mostrar el abecedario utilizar la tecla "R"
 Elimina los créditos utilizar la tecla F3
 Para mostrar el catálogo de Música utilizar la tecla F4
 Para mostrar el catálogo de Video utilizar la tecla F5
 Para mostrar el catálogo de Karaoke utilizar la tecla F6
 Para mostrar los 3 catálogos juntos utilizar la tecla F7
 Para utilizar el acceso directo a discos utilizar la tecla F8

Para ocultar un video se puede oprimir cualquier tecla, este se mostrará de nuevo en 10seg.

Para subir y bajar el volumen del Micrófono debe primero seleccionar una canción, después poner Pausa a la canción, en ese momento con los mismos controles de volumen de la música podrá controlar el volumen del Micrófono.

Configuraciones de Fabrica

i-Rocker 6.0.0xp puede ser redefinido con la finalidad de utilizar su propia información y su propia interfaz para el teclado o botonera.

Los siguiente valores pueden ser cambiados con la ayuda de un editor de texto como el bloc de notas, sólo basta dar doble clic al archivo configuracion.ini .

El archivo configuracion.ini se encuentra en c:\CIBERocola\configuracion.ini.

Para que los cambios surtan efecto sólo debe grabar el archivo modificado y ejecutar de nuevo el programa i-Rocker 6.0.0xp

Datos de contacto

[CONTACTO]

nombre=Nombre de su Negocio

direccion=Su dirección (calle, número, colonia y CP)

ciudad=Su Ciudad

internet=Su sitio web o email

Definición de Teclas

[TECLAS]

uno=1
 dos=2
 tres=3
 cuatro=4
 cinco=5
 seis=6
 siete=7
 ocho=8
 nueve=9
 cero=0
 aceptar=A
 cancelar=C
 avanza_portadas=D
 retrocede_portadas=I
 monedero=Q
 billeteo=Z
 sube_volume=S
 baja_volume=B
 cancela_cancion=E
 play_pausa=P
 apaga_computadora=W
 abecedario=R
 elimina_creditos=<f3>
 catalogoMusica=<f4>
 catalogoVideo=<f5>
 catalogoKaraoke=<f6>
 catalogoTodos=<f7>
 directoDisco=<f8>

Los caracteres validos para i-rocker v6.0.0 son:

Comandos	Teclado Numérico	Letras	Números	Símbolos
<retroceso>	</>	A	1	,
<enter>	<*>	B	2	.
<shift>	<<>	C	3	-
<control>	<<+>	D	4	{
<repag>	<<->	E	5	}
<avpag>	<0>	F	6	'
<fin>	<1>	G	7	+
<inicio>	<2>	H	8	¿
<espaciadora>	<3>	I	9	‘
<izquierda>	<4>	J	0	<
<derecha>	<5>	K		
<arriba>	<6>	L		¿
<abajo>	<7>	M		¡
<insert>	<8>	N		..

<supr>	<9>	N		*
<bloqmayus>		O		[
<f1>		P]
<f2>		Q		:
<f3>		R		:
<f4>		S		_
<f5>		T		
<f6>		U		
<f7>		V		
<f8>		W		
<f9>		X		
<f10>		Y		
<f11>		Z		
<f12>				

El letrero de la Marquesina puede ser cambiado en esta sección

El letrero desplegado en la marquesina superior puede ser redefinido fácilmente

[MARQUESINA]

nombre_negocio= i-rocker v6.0.0

Agregar más discos duros

En la sección [CIBERocola] en el parámetro UnidadesMusica puede definir más unidades de disco duro para almacenar más música, ejemplo: si su disco ya se lleno puede indicar UnidadesMusica=E::D:\Fiestas para que i-rocker 6.0.0xp busque en E:\Discos y en D:\Fiestas más álbumes a cargar a los catálogos . El separador entre unidades de disco o rutas es punto y coma (;), si especifica sólo unidades debe finalizar con dos puntos.

Configuraciones de Operación

Para cambiar los siguientes valores de configuración se deberá entrar al panel de configuración de i-Rocker 6.0.0xp, para esto sólo basta dar clic al símbolo @ (arroba) ubicado del lado superior izquierdo de la pantalla y posteriormente dar la clave de acceso "54321" utilizando el ratón de su computadora, después el botón continuar, una vez hecho lo anterior, se mostrará la pantalla del panel de configuración, en este podrá cambiar cualquier valor de configuración.

Posteriormente deberá oprimir el botón de grabar cambios.

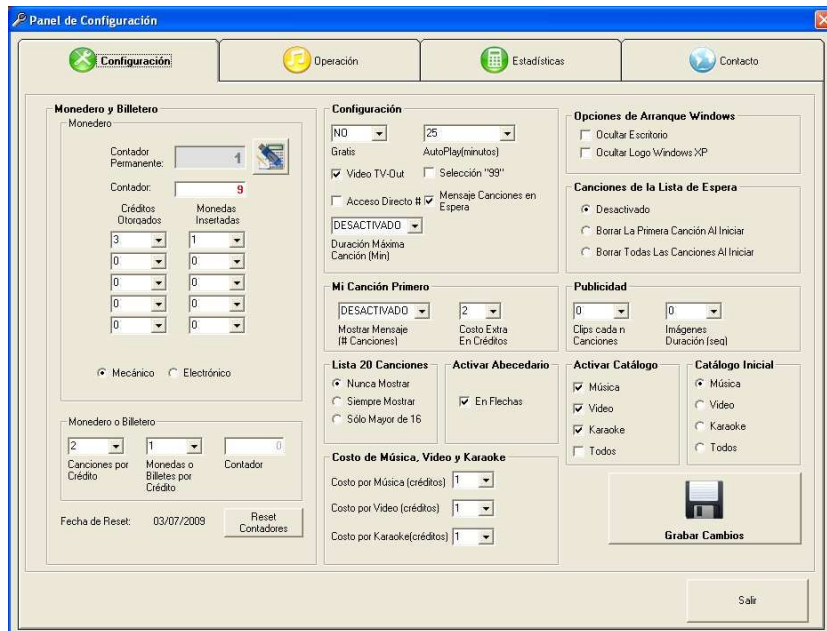

Monedero:

Contador:

Contador de monedas temporal no modificable e indica el total de monedas insertadas desde que se dio reset a los contadores.

Contador Permanente:

Contador de monedas imborrable, este contador se guarda en el Centinela, soporta hasta 999999.



Este botón permite descargar un reporte con extensión .crp con la siguiente información:

Fecha Descarga = 04/07/2009 12:50:20 p.m.

Serie Disco Duro = VFA300R3CDXTJB

Serie Centinela = 18477000

Contador Permanente = 1

Contador Temporal=9

Este reporte puede ser leído con el programa administrativo desarrollado por **RockBe** México

Créditos otorgados

Esta sección consta de 5 niveles y es utilizada junto con el campo Monedas insertadas para otorgar créditos a los clientes. Se pueden configurar de manera independiente los niveles del 1 al 5: Ejemplo si en el primer nivel (renglón 1) se configura Créditos otorgados = 2 y Monedas insertadas =1, i-Rocker 6.0.0xp otorgará 2 créditos por moneda insertada pero si en el segundo nivel (renglón 2) se configura Créditos otorgados = 3 y monedas insertadas =2 i-Rocker 6.0.0xp otorgará 3 créditos más a los 2 anteriores por que el cliente inserto de manera consecutiva sin seleccionar canción 2 monedas. Esto funciona sucesivamente con los 5 niveles.

Tipo de Monedero:

Se indica si es Mecánico o Electrónico. Se hace la diferencia para que no se otorguen créditos cuando se queda pegado el monedero mecánico o micro switch.

Billetero:

Canciones por Crédito.- Cuantos créditos se darán por billete insertado

Billetes por Crédito.- Cuantos billetes se deben introducir para dar créditos

Contador de Billetes.- Contador de billetes no modificable

Botón Reset Contadores: Reinicia los contadores a cero y graba la fecha en que se realizo el reset.

Configuración-Gratis: indica si se deben introducir monedas o es gratis

Configuración-Tiempo de autoPlay: minutos (tiempo de canción de cortesía)

Configuración-Video Tv-OUT : Video Clips en el Monitor de la sinfonola o en TVs

Configuración-Selección "99": Permite seleccionar todo las canciones de un disco con sólo oprimir el número de disco y la canción "99"

Configuración-Acceso Directo #: Permite activar el acceso directo a los discos utilizando la tecla Cancelar

Configuración-Mensaje Canciones en Espera: Muestra la canciones que faltan por tocarse antes de tocar la seleccionada (se muestra en el mensaje cuando se selecciona una canción)

Mi canción Primero-Mostrar mensaje: Se define cuantas canciones debe haber como mínimo en la lista de espera para mostrar el mensaje de Mi canción Primero

Mi canción Primero-Costo Extra en Créditos: Es el costo extra en créditos si se utiliza la opción de mi canción primero.

Lista 20 Canciones: Define si se mostrará la lista de las 20 canciones y de que manera. Puede mostrarla siempre o nunca, también esta la opción de mostrarla sólo cuando el disco seleccionado tenga más de 16 canciones

Activar Abecedario: Indica si se requiere activar el Abecedario con las Flechas de avance o retroceso de discos.

Costo de Música, Video y Karaoke: Se especifica el costo en créditos que tendrá si se selecciona una canción, un video o un karaoke.

Ocultar Escritorio: Oculta el escritorio de Windows al reiniciar el equipo

Ocultar Logo Windows XP: Oculta el Logo de Windows al reiniciar el equipo

Canciones de la Lista de Espera: Define que sucederá con las canciones en espera al iniciar de nuevo el programa, que se elimine la primera en espera o que se eliminen todas las que están en espera.

Publicidad-Clips Cada n Canciones: Indica cuantas canciones deben pasar para mostrar el CLIP publicitario de Audio o Video. (cero indica nunca mostrar)

Publicidad-Imágenes Duración en Segundos: Permite Indicar cada cuantos segundos se rotaran las Imágenes de Publicidad (cero indica nunca mostrar)

Catálogo Inicial: Define que repertorio se mostrará al arrancar el programa si música, videos,karaokes o Todos.

Activar Catálogo: Define que catálogo estará activo, es decir, puede bloquear karaoke,video y Todos y dejar sólo Música.

Cómo cambiar el fondo e imágenes de i-Rocker 6.0.0xp?

Para cambiar el fondo de i-rocker 6.0.0xp sólo basta colocar la imagen llamada fondo.jpg en la carpeta c:\CIBERocola\imagenes, es importante que la imagen tienda ser oscura, para no atenuar el color de los títulos de las canciones. Se sugiere utilizar el programa photoshop para hacer diseños originales. También puede cambiar los fondos de la lista, el abecedario, el mensaje de canción seleccionada, el mensaje de canción primero, los iconos de disco más tocado , disco nuevo, música, video , karaoke y todos. Los nombres de los archivos deberán ser los siguientes y deberán estar contenidos en la carpeta Ciberocola\imagenes

todos.jpg
video.jpg
abc.jpg
cancionprimero.jpg

fondo.jpg

info.jpg

karaoke.jpg

lista.jpg

mastocado.jpg

musica.jpg

nuevo.jpg

Archivo vista.ini

El archivo vista.ini que se encuentra en la carpeta ciberocola/imágenes permite configurar la mayoría de los componentes que se muestran en la pantalla principal (pantalla de usuario). Con este archivo se puede configurar la resolución, cantidad de portadas, lista de canciones, colores, ubicación de los componentes, etc.

A continuación se describen las secciones del archivo vista.ini

[DEFINICION]

portadas=6
 maximo_lista=16

En esta sección se definen cuantas portadas se requieren mostrar y el máximo de la lista principal, por le momento el máximo permitido es de 16 o menos.

Cuando se cambian estos valores hay que definir en las secciones: [PORTADAS] , [CANCIONES], [NUMERO_CANCION], [TITULO_DISCO], [ICONO_NUEVO] y [ICONO_MASTOCADO] los nuevos objetos según el valor utilizado en portadas y maximo_lista

[PANTALLA]

principal.ScaleWidth=1360
 principal.ScaleHeight=768

Esta sección define la resolución del monitor a utilizar, es decir, define el área donde se distribuirán los componentes a mostrar.

[MARQUESINA]

AXMarquee1.Top=16
 AXMarquee1.Left=208
 AXMarquee1.Height=36
 AXMarquee1.Width=1017
 AXMarquee1.ForeColor=0
 AXMarquee1.Visible=1

Aquí se define el comportamiento de la marquesina, es decir su ubicación, su tamaño, el color y si se desea ocultar.

top.-es la distancia en pixeles iniciando arriba
 left.- es la distancia en pixeles iniciando de la izquierda
 height.- es el alto del objeto
 width.- es el ancho del objeto
 forecolor.- es el color de la marquesina, los valores permitidos son 0,1,2 y 3
 visible.- 1 indica que se muestra, 0 que no se muestra en la pantalla.

[SELECCION]

txtSeleccionDisco.Top=48
 txtSeleccionDisco.Left=488
 txtSeleccionDisco.Height=73
 txtSeleccionDisco.Width=465
 txtSeleccionDisco.ForeColor=&H0000FFFF&
 txtSeleccionDisco.FontSize=45.75
 txtSeleccionDisco.Font=Arial Black

[CREDITOS]

lblcredito.Top=64
 lblcredito.Left=1200
 lblcredito.Height=41
 lblcredito.Width=121
 lblcredito.ForeColor=&H00FFFFFF&
 lblcredito.FontSize=21.75
 lblcredito.Font=Tahoma

[COSTOS]

lblCostosFormato.Top=108.4
 lblCostosFormato.Left=920
 lblCostosFormato.Height=25
 lblCostosFormato.Width=513
 lblCostosFormato.ForeColor=&H00FFFFFF&
 lblCostosFormato.FontSize=11.25
 lblCostosFormato.Font=Tahoma

[CANCIONES]

listaCancion_1.Top=176
 listaCancion_1.Left=237
 listaCancion_1.Height=16
 listaCancion_1.Width=212
 listaCancion_1.ForeColor=&H00FFFFFF&
 listaCancion_1.FontSize=10.25
 listaCancion_1.Font=Arial

.
 .
 Se debe definir la primera canción de cada disco, es decir, si se definen 8 portadas se debe definir desde listaCancion_1 a listaCancion_8

En esta sección se define el comportamiento del letrero que muestra la selección de disco-canción, es decir su ubicación, su tamaño, el color de la letra, tipo de letra, tamaño de la letra
 top.-es la distancia en pixeles iniciando arriba
 left.- es la distancia en pixeles iniciando de la izquierda
 height.- es el alto del objeto
 width.- es el ancho del objeto
 forecolor.- es el color de la letra, el valor es en decimal o Hexadecimal

fontsize.- es el tamaño de la letra
 Font.- se define el tipo de letra
 En esta sección se define el comportamiento del letrero que muestra los créditos, es decir su ubicación, su tamaño, el color de la letra, tipo de letra, tamaño de la letra
 top.-es la distancia en pixeles iniciando arriba
 left.- es la distancia en pixeles iniciando de la izquierda
 height.- es el alto del objeto
 width.- es el ancho del objeto
 forecolor.- es el color de la letra, el valor es en decimal o Hexadecimal
 fontsize.- es el tamaño de la letra
 Font.- se define el tipo de letra

En esta sección se define el comportamiento del letrero que muestra el costo de música, video, karaoke y canción primero, es decir su ubicación, su tamaño, el color de la letra, tipo de letra, tamaño de la letra
 top.-es la distancia en pixeles iniciando arriba
 left.- es la distancia en pixeles iniciando de la izquierda
 height.- es el alto del objeto
 width.- es el ancho del objeto
 forecolor.- es el color de la letra, el valor es en decimal o Hexadecimal
 fontsize.- es el tamaño de la letra
 Font.- se define el tipo de letra

En esta sección se define el comportamiento del nombre de la canción, es decir su ubicación, su tamaño, el color de la letra, tipo de letra, tamaño de la letra
 top.-es la distancia en pixeles iniciando arriba
 left.- es la distancia en pixeles iniciando de la izquierda
 height.- es el alto del objeto
 width.- es el ancho del objeto
 forecolor.- es el color de la letra, el valor es en decimal o Hexadecimal
 fontsize.- es el tamaño de la letra
 Font.- se define el tipo de letra

Basta con definir el primer nombre de canción e i-rocker ubicara el resto hacia abajo tomando las características de listaCancion_1

[NUMERO_CANCION]

lblNumero_1.Top=176
 lblNumero_1.Left=205
 lblNumero_1.Height=16
 lblNumero_1.Width=33
 lblNumero_1.ForeColor=&H00FFFFFF&
 lblNumero_1.FontSize=11
 lblNumero_1.Font=Arial.

.
 Se debe definir la primera canción de cada disco, es decir, si se definen 8 portadas se debe definir desde lblNumero_1 a lblNumero_8

[TITULO_DISCO]

lblTitulo_1.Top=136
 lblTitulo_1.Left=16
 lblTitulo_1.Height=33
 lblTitulo_1.Width=450
 lblTitulo_1.ForeColor=&H80000012&
 lblTitulo_1.FontSize=14.75
 lblTitulo_1.Font=Tahoma.

.
 Se debe definir los títulos requeridos, es decir, si se definen 8 portadas se debe definir desde lblTitulo_1 a lblTitulo_8

[PORTADAS]

imagenCD_1.Top=176
 imagenCD_1.Left=16
 imagenCD_1.Height=180
 imagenCD_1.Width=180

.
 Se debe definir las portadas requeridas, es decir, si se definen 8 discos se deben definir 8 imágenes para las portadas desde imagenCD_1 a imagenCD_8

[ICONO_NUEVO]

imgStatusNuevo_1.Top=380
 imgStatusNuevo_1.Left=16
 imgStatusNuevo_1.Height=33
 imgStatusNuevo_1.Width=180

.
 Se debe definir las imágenes nuevo requeridas, es decir, si se definen 8 portadas se deben definir 8 imágenes para los iconos desde imgStatusNuevo_1 a imgStatusNuevo_8

En esta sección se define el comportamiento del número de cada canción, es decir su ubicación, su tamaño, el color de la letra, tipo de letra, tamaño de la letra
 top.-es la distancia en pixeles iniciando arriba
 left.- es la distancia en pixeles iniciando de la izquierda
 height.- es el alto del objeto
 width.- es el ancho del objeto
 forecolor.- es el color de la letra, el valor es en decimal o Hexadecimal
 fontsize.- es el tamaño de la letra
 Font.- se define el tipo de letra

Basta con definir el primer número de la canción e i-rocker ubicara el resto hacia abajo tomando las características de lblNumero_1
 En esta sección se define el comportamiento del título de cada disco o portada, es decir su ubicación, su tamaño, el color de la letra, tipo de letra, tamaño de la letra
 top.-es la distancia en pixeles iniciando arriba
 left.- es la distancia en pixeles iniciando de la izquierda
 height.- es el alto del objeto
 width.- es el ancho del objeto
 forecolor.- es el color de la letra, el valor es en decimal o Hexadecimal
 fontsize.- es el tamaño de la letra
 Font.- se define el tipo de letra

En esta sección se define el comportamiento de la imagen de cada disco, es decir su ubicación y su tamaño
 top.-es la distancia en pixeles iniciando arriba
 left.- es la distancia en pixeles iniciando de la izquierda
 height.- es el alto del objeto
 width.- es el ancho del objeto

En esta sección se define el comportamiento de la imagen nuevo que se muestra cuando el disco es nuevo, es decir su ubicación y su tamaño
 top.-es la distancia en pixeles iniciando arriba
 left.- es la distancia en pixeles iniciando de la izquierda
 height.- es el alto del objeto
 width.- es el ancho del objeto

[ICONO_MASTOCADO]

imgStatus_1.Top=380
 imgStatus_1.Left=16
 imgStatus_1.Height=33
 imgStatus_1.Width=180

.
 Se debe definir las imágenes más tocado requeridas, es decir, si se definen 8 portadas se deben definir 8 imágenes para los iconos desde imgStatus_1 a imgStatus_8

En esta sección se define el comportamiento de la imagen mas tocado que se muestra cuando el disco es uno de los más tocados según las estadísticas, es decir su ubicación y su tamaño
 top.-es la distancia en pixeles iniciando arriba
 left.- es la distancia en pixeles iniciando de la izquierda
 height.- es el alto del objeto
 width.- es el ancho del objeto

[ICONO_TODOS]

imgTodos.Top=12
 imgTodos.Left=16
 imgTodos.Height=68.26667
 imgTodos.Width=157.2667

En esta sección se define el comportamiento de la imagen todos del menú, es decir su ubicación y su tamaño
 top.-es la distancia en pixeles iniciando arriba
 left.- es la distancia en pixeles iniciando de la izquierda
 height.- es el alto del objeto
 width.- es el ancho del objeto

[ICONO_KARAOKE]

imgKaraoke.Top=11.93333
 imgKaraoke.Left=16.06667
 imgKaraoke.Height=68
 imgKaraoke.Width=157

En esta sección se define el comportamiento de la imagen karaoke del menú, es decir su ubicación y su tamaño
 top.-es la distancia en pixeles iniciando arriba
 left.- es la distancia en pixeles iniciando de la izquierda
 height.- es el alto del objeto
 width.- es el ancho del objeto

[ICONO_VIDEO]

imgVideo.Top=11.93333
 imgVideo.Left=16.06667
 imgVideo.Height=68
 imgVideo.Width=157

En esta sección se define el comportamiento de la imagen video del menú, es decir su ubicación y su tamaño
 top.-es la distancia en pixeles iniciando arriba
 left.- es la distancia en pixeles iniciando de la izquierda
 height.- es el alto del objeto
 width.- es el ancho del objeto

[ICONO_MUSICA]

imgMusica.Top=11.93333
 imgMusica.Left=16.06667
 imgMusica.Height=68.26667
 imgMusica.Width=157.2667

En esta sección se define el comportamiento de la imagen música del menú, es decir su ubicación y su tamaño
 top.-es la distancia en pixeles iniciando arriba
 left.- es la distancia en pixeles iniciando de la izquierda
 height.- es el alto del objeto
 width.- es el ancho del objeto

[BARRA VOLUMEN]

lblDisplay.Top=696
 lblDisplay.Left=0
 lblDisplay.Height=65
 lblDisplay.Width=977
 lblDisplay.ForeColor=&H0000FF00&
 lblDisplay.FontSize=48
 lblDisplay.Font=Arial

En esta sección se define el comportamiento de la barra de Volumen, es decir su ubicación, su tamaño, el color de la letra , tipo de letra, tamaño de la letra
 top.-es la distancia en pixeles iniciando arriba
 left.- es la distancia en pixeles iniciando de la izquierda
 height.- es el alto del objeto
 width.- es el ancho del objeto
 forecolor.- es el color de la letra, el valor es en decimal o Hexadecimal
 fontsize.- es el tamaño de la letra
 Font.- se define el tipo de letra

[VERSION]

lblVersion.Top=98
 lblVersion.Left=16

En esta sección se define el comportamiento de la del letrero versión
 top.-es la distancia en pixeles iniciando arriba
 left.- es la distancia en pixeles iniciando de la izquierda

Activar Plug in Karaoke

Para que i-Rocker 6.0.0xp reproduzca Karaoke CD+G se debe instalar el Plugin de powercdgfilter.

Ejecutar el programa powercdgfiltersetup.exe (seguir pasos del instalador), posteriormente se debe registrar el plugin: ir al botón de inicio de Windows, después entrar al “menú todos los programas”, posteriormente entrar al menú “Power CD+G Filter” y finalmente entrar ejecutar “Unlock Power CD+G Filter”.

Una vez ahí introducir los datos de registro :

>Name: Ricardo Zamora Esquivel
>Email: ricardozamora@hotmail.com
>Serial Number: 03FAF-7B8CO-4AE3R

Debe ir a la carpeta de c:\discos\karaoke, seleccionar un álbum y dar doble clic sobre uno de los archivos cdg (icono de un desarmador) e indicar a Windows que intente reproducirlo e indicar también que no vuelva a mostrar el mensaje. Esto es necesario para asociar Windows Media Player a los archivos cdg. Si no hace lo anterior se pondrá la pantalla negra.

Soporte

RockBe se compromete con usted en dar el soporte necesario para que pueda instalar el software i-Rocker 6.0.0xp, extendiendo nuestro compromiso en asesorarlo para que pueda conectar los botones del teclado y el monedero. Además podemos asesorarlo para obtener el mejor rendimiento de Windows XP.

info@jdi.com.mx

messenger: ricardozamora@hotmail.com

www.rockbe.com.mx

Tips

Encender / Apagar la computadora (Opción 1)

Se recomienda hacer una derivación del botón “Power ON” de la computadora, esta conexión es más fácil si la hace cerca del Jumper que entra a la Mother Board de la computadora en el jumper “Power ON”. Se puede utilizar uno de los botones que se envía como extra para encender y apagar la computadora.

Encender / Apagar la computadora (Opción 2)

Se puede utilizar alguno de los botones traseros de las interfaces para apagar la computadora, sólo hay que definir de manera correcta el parámetro apaga_computadora= del archivo configuración.ini ubicado en la carpeta C:\CIBERocola.

Para encender la computadora debe contar con una mother board que se encienda automáticamente al energizarse (conectarse a la línea eléctrica)

Normalizar volumen de MP3s

Para nivelar los volúmenes de los archivos mp3 se sugiere utilizar el programa mp3gain incluido en el CD y se sugiere configurarlo a 93dB.